



Strafvollzug in Mecklenburg-Vorpommern

Teil 2: Strafgefangene und Verwahrte in den Justizvollzugsanstalten

2002



Zeichenerklärungen und Abkürzungen

-	nichts vorhanden
0	weniger als die Hälfte von 1 in der letzten besetzten Stelle, jedoch mehr als nichts
.	Zahlenwert unbekannt oder geheim zu halten
...	Zahl lag bei Redaktionsschluss noch nicht vor
x	Aussage nicht sinnvoll oder Fragestellung nicht zutreffend
/	keine Angabe, da Zahlenwert nicht ausreichend genau oder nicht repräsentativ
()	Zahl hat eingeschränkte Aussagefähigkeit
p	vorläufige Zahl
s	geschätzte Zahl
r	berichtigte Zahl

JGG	Jugendgerichtsgesetz
JVA	Justizvollzugsanstalt
§	Paragraph
StGB	Strafgesetzbuch

Abweichungen in den Summen erklären sich aus dem Auf- und Abrunden der Einzelwerte.

Inhaltsverzeichnis

	Seite
Erläuterungen	4
Karte: Standorte der Geschlossenen Justizvollzugsanstalten in Mecklenburg-Vorpommern	4
Tabellen	
1. Strafgefangene am 31.3.2002 nach Altersgruppen Grafik: Gefangene und Verwahrte in den Justizvollzugsanstalten am 31.3.	4
2. Strafgefangene am 31.3.2002 nach Familienstand, Religionszugehörigkeit und Staatsangehörigkeit	5
3. Strafgefangene am 31.3.2002 nach der voraussichtlichen Dauer der Freiheitsentziehung Grafik: Strafgefangene nach der voraussichtlichen Dauer der Freiheitsentziehung	5
4. Strafgefangene am 31.3.2002 nach Art und Zahl der Vorstrafen sowie Wiedereinweisungsabstand Grafik: Strafgefangene insgesamt und nach Art der Vorstrafen nach Zahl der Vorstrafen	6
5. Strafgefangene am 31.3.2002 nach der strafbaren Handlung Grafik: Strafgefangene am 31.3.2002 nach Straftaten	7

Erläuterungen

Die Strafvollzugsstatistik ist eine koordinierte Länderstatistik. Sie berichtet über die Belegungsfähigkeit und die tatsächliche Belegung der Justizvollzugsanstalten (JVA) sowie über Strafgefangene, Sicherungsverwahrte und aufgrund strafrichterlicher Entscheidung außerhalb der Vollzugsanstalten untergebrachte Straffällige.

Sie gliedert sich in zwei Teile:

- A) Monatliche Erhebung über Kapazität, Belegung, Bewegung der Anstalten/Gefangenen.
- B) Stichtagserhebung am 31.3. über die Strafgefangenen

In diesem Bericht sind die Ergebnisse der Stichtagserhebung, die auf der Grundlage der Meldungen der derzeit sechs Justizvollzugsanstalten des Landes ermittelt wurden, dokumentiert. Damit stehen der Öffentlichkeit die wichtigsten Eckdaten des Strafvollzuges zur Verfügung. Zusätzliche Angaben zur Strafvollzugsstatistik (oben genannter Teil 1) sind in einem weiteren Bericht (Bestell-Nr.: B6631 2001 00) ausgewiesen.

Standorte der Geschlossenen Justizvollzugsanstalten in Mecklenburg-Vorpommern

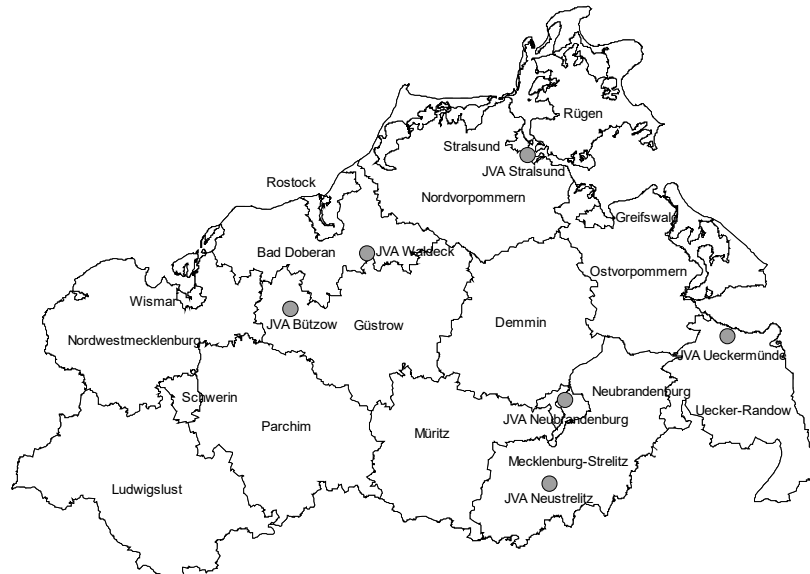

1. Strafgefangene am 31.3.2002 nach Altersgruppen

Alter von ... bis unter ... Jahren	Insgesamt					Davon	
	1998	1999	2000	2001	2002	männlich	weiblich
14 - 16	8	2	3	2	2	2	-
16 - 18	34	41	43	34	29	27	2
18 - 21	175	199	183	172	137	132	5
21 - 25	188	242	274	289	317	314	3
25 - 30	194	212	225	260	259	254	5
30 - 35	164	174	168	187	184	183	1
35 - 40	118	139	126	146	150	145	5
40 - 45	91	78	101	116	94	91	3
45 - 50	50	47	60	67	73	68	5
50 - 55	16	20	24	32	32	31	1
55 - 60	15	28	15	13	14	13	1
60 und mehr	6	4	14	17	15	14	1
Insgesamt	1 059	1 186	1 236	1 335	1 306	1 274	32

Gefangene und Verwahrte in den Justizvollzugsanstalten am 31.3.

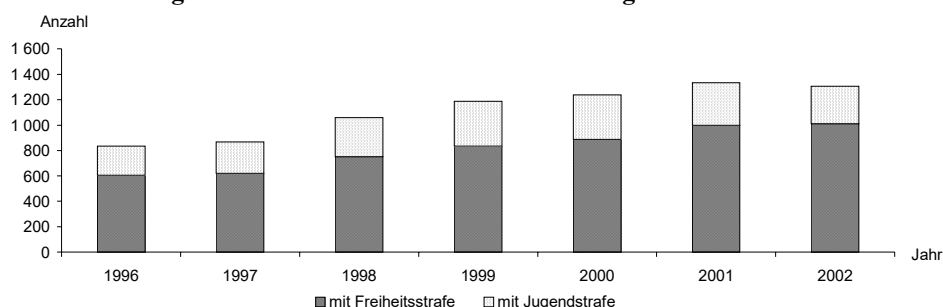

2. Strafgefangene am 31.3.2002 nach Familienstand, Religionszugehörigkeit und Staatsangehörigkeit

Familienstand ----- Religionszugehörigkeit ----- Staatsangehörigkeit	Insgesamt	Alter von ... bis unter ... Jahren				
		14 - 21	21 - 25	25 - 30	30 - 40	40 und mehr
Strafgefangene insgesamt	1 306	168	317	259	334	228
Familienstand						
ledig.....	1 006	168	301	243	221	73
verheiratet.....	146	-	15	15	55	61
verwitwet.....	9	-	-	-	2	7
geschieden.....	145	-	1	1	56	87
Religionszugehörigkeit						
evangelisch.....	88	4	17	13	22	32
römisch-katholisch.....	58	1	6	11	18	22
sonstige.....	31	1	7	8	15	-
keine bzw. ohne Angabe.....	1 129	162	287	227	279	174
Staatsangehörigkeit						
deutsch.....	1 224	166	302	241	296	219
nichtdeutsch bzw. staatenlos.....	82	2	15	18	38	9

3. Strafgefangene am 31.3.2002 nach der voraussichtlichen Dauer der Freiheitsentziehung

Voraussichtliche Vollzugsdauer	Insgesamt	Alter von ... bis unter ... Jahren				
		14 - 21	21 - 25	25 - 30	30 - 40	40 und mehr
Strafgefangene insgesamt	1 306	168	317	259	334	228
unter einem Monat.....	14	-	1	3	7	3
einen Monat bis unter drei Monate.....	89	-	5	20	35	29
drei bis unter sechs Monate.....	157	7	34	31	49	36
sechs bis einschließlich neun Monate.....	138	20	34	32	31	21
mehr als neun Monate bis einschließlich ein Jahr.....	131	22	36	25	34	14
mehr als ein Jahr bis einschließlich zwei Jahre.....	333	63	107	60	69	34
mehr als zwei bis einschließlich fünf Jahre.....	311	42	79	61	70	59
mehr als fünf bis einschließlich zehn Jahre.....	107	14	20	25	24	24
mehr als zehn bis einschließlich fünfzehn Jahre.....	8	-	1	-	5	2
lebenslang.....	18	-	-	2	10	6
unbestimmbare Dauer.....	-	-	-	-	-	-

Strafgefangene nach der voraussichtlichen Dauer der Freiheitsentziehung

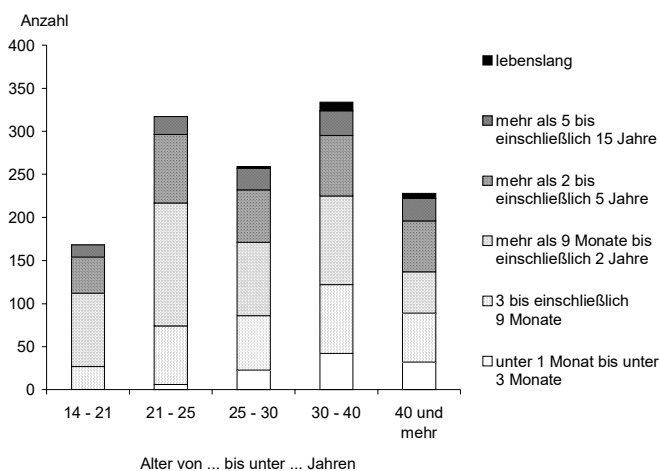
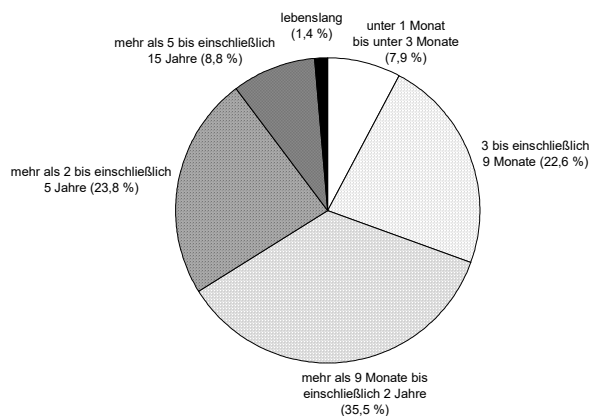

4. Strafgefangene am 31.3.2002 nach Art und Zahl der Vorstrafen sowie Wiedereinweisungsabstand

Vorstrafen ----- Wiedereinweisungen	Insgesamt	Davon						mit Jugend- strafe
		mit Freiheitsstrafe						
		im Alter von ... bis unter ... Jahren						
	14-21	21 - 25	25 - 30	30 - 40	40 und mehr	zusammen		
Strafgefangene insgesamt	1 306	-	194	255	334	228	1 011	295
davon								
nicht Vorbestrafte	555	-	91	76	93	85	345	210
Vorbestrafte	751	-	103	179	241	143	666	85
nach der Art der Vorstrafen								
Geldstrafe allein.....	253	-	29	85	88	50	252	1
Jugendstrafe allein	147	-	42	24	-	-	66	81
Freiheitsstrafe allein.....	72	-	5	20	32	14	71	1
Jugendstrafe und Geldstrafe.....	16	-	7	8	-	-	15	1
Freiheitsstrafe und Geldstrafe	165	-	8	19	82	56	165	-
Freiheitsstrafe und Jugendstrafe.....	86	-	11	21	33	20	85	1
sonstige Vorstrafen	12	-	1	2	6	3	12	-
nach Zahl der Vorstrafen								
eine	272	-	54	67	46	23	190	82
zwei	148	-	34	46	43	23	146	2
drei.....	115	-	4	42	49	19	114	1
vier.....	59	-	10	14	26	9	59	-
fünf bis zehn	138	-	1	10	75	52	138	-
elf und öfter	19	-	-	-	2	17	19	-
Wiedereingewiesene.....	496	-	74	94	152	92	412	84
nach der Entlassung im								
ersten Halbjahr	94	-	19	17	16	10	62	32
zweiten Halbjahr	70	-	10	19	14	10	53	17
zweiten Jahr.....	124	-	23	19	42	16	100	24
dritten bis fünften Jahr.....	141	-	17	38	47	28	130	11
sechsten Jahr und später	67	-	5	1	33	28	67	-

Strafgefangene insgesamt und nach Art der Vorstrafen

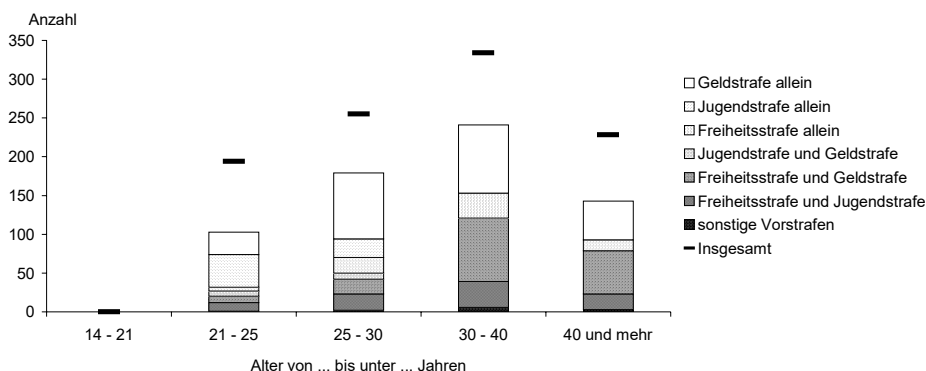

Strafgefangene insgesamt und nach Zahl der Vorstrafen

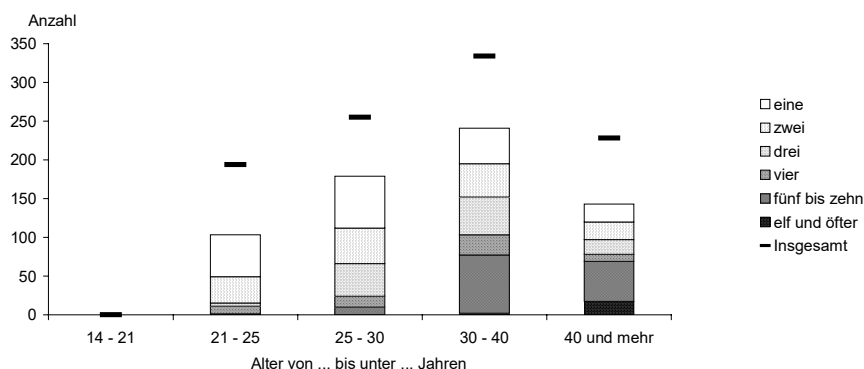

5. Strafgefängene am 31.3.2002 nach der strafbaren Handlung

Art der strafbare Handlung	Strafgefängene
	Anzahl
1 Widerstand gegen die Staatsgewalt.....	3
2 Straftaten gegen die öffentliche Ordnung.....	1
3 Falsche Verdächtigung.....	1
4 Verletzung der Unterhaltspflicht.....	7
5 Straftaten gegen die sexuelle Selbstbestimmung.....	115
darunter	
sexueller Missbrauch von Kindern.....	46
Vergewaltigung.....	-
6 Straftaten gegen das Leben.....	99
davon	
vollendeter Mord.....	54
Totschlag.....	43
fahrlässige Tötung (außer im Straßenverkehr).....	1
7 Körperverletzung.....	225
8 Straftaten gegen die persönliche Freiheit.....	9
9 Diebstahl und Unterschlagung.....	260
10 Raub und Erpressung.....	230
11 Begünstigung und Hehlerei.....	4
12 Betrug und Untreue.....	56
13 Urkundenfälschung.....	26
14 Gemeingefährliche Straftaten (vorsätzliche Brandstiftung, Gefährdung des Bahn-, Schiffs- und Luftverkehrs, räuberischer Überfall auf Kraftfahrer, Vollrausch ohne Verkehrsunfall).....	16
15 Straftaten gegen die Umwelt.....	-
16 Straftat im Amt.....	-
17 Straftaten im Straßenverkehr.....	154
davon	
nach dem Strafgesetzbuch.....	87
darunter in Trunkenheit.....	87
nach dem Straßenverkehrsgesetz (Fahren ohne Fahrerlaubnis oder trotz Fahrverbotes).....	67
18 Straftaten nach anderen Bundesgesetzen.....	87
darunter	
nach dem Betäubungsmittelgesetz.....	56
19 Sonstige Straftaten.....	13

Strafgefängene am 31.3.2002 nach Straftaten

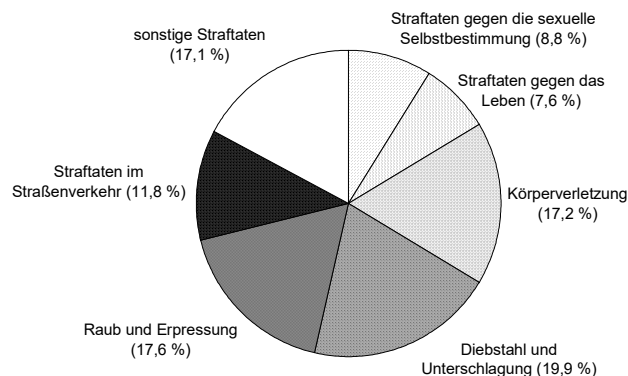

Herausgeber: Statistisches Landesamt Mecklenburg-Vorpommern
Lübecker Straße 287, 19059 Schwerin
Telefon: 0385 4801-0
Telefax: 0385 4801-123
Internet: <http://www.statistik-mv.de>
E-Mail: poststelle@statistik-mv.de

Zuständiger Dezernent: Hartmut Spickermann
Telefon: 0385 4801-287

Herausgabe: Juli 2002

Preis: EUR 2,00

© Statistisches Landesamt Mecklenburg-Vorpommern, Schwerin, 2002
Für nicht gewerbliche Zwecke sind Vervielfältigung und unentgeltliche Verbreitung, auch auszugsweise, mit Quellenangabe gestattet. Die Verbreitung, auch auszugsweise, über elektronische Systeme/Datenträger bedarf der vorherigen Zustimmung. Alle übrigen Rechte bleiben vorbehalten.